



**INSTITUTO ELECTORAL**  
DEL ESTADO DE GUANAJUATO



**V O T O**  
**GUANAJUATENSE**  
**EN EL EXTRANJERO**

## Informe final

Plan de trabajo para difundir los resultados del Estudio para determinar la viabilidad de medidas afirmativas en favor de las personas y comunidades migrantes de Guanajuato radicadas en el extranjero

**Comisión Temporal para el Voto de Guanajuatenses Residentes en el Extranjero**

**Septiembre 2022**

**NMX-R 025-SCFI-2015**

**Registro: RPrIL-071**

Organización certificada desde el 26 de enero de 2017, con recertificación del 26 de enero de 2021 al 26 de enero de 2025



## Contenido

Glosario .....	4
Antecedentes .....	5
Introducción.....	6
Desarrollo de la ruta crítica del <i>Plan de trabajo para la difusión del Estudio</i> .....	6
1. Remitir el <i>Estudio</i> a las instituciones y organizaciones que colaboraron en la Consulta migrante guanajuatense.....	6
1.1 Remitir el <i>Estudio</i> a representantes de las organizaciones de migrantes y ciudadanía guanajuatense residente en el extranjero que participaron en la Consulta migrante guanajuatense. ....	6
1.2 Remitir el <i>Estudio</i> a las y los integrantes de la Comisión de la Comisión Temporal del Voto de las Mexicanas y Mexicanos Residentes en el Extranjero y titular de la Dirección Ejecutiva del Registro Federal de Electores del INE que coadyuvaron con la realización de la Consulta migrante guanajuatense. ....	7
1.3 Remitir el <i>Estudio</i> a titulares de los OPLE que participaron en reuniones de trabajo para compartir sus experiencias en materia de diputación migrante (Ciudad de México, Guerrero, Jalisco, Michoacán, Nayarit y Zacatecas). ....	7
1.4 Remitir el <i>Estudio</i> a titulares de la Secretaría del Migrante y Enlace Internacional del estado de Guanajuato y al Instituto de los Mexicanos en el Exterior. ....	7
1.5 Remitir el <i>Estudio</i> a titulares de las dirigencias estatales de los partidos políticos en Guanajuato. ....	8
2. Difundir el <i>Estudio</i> en medios de comunicación y redes sociales institucionales.....	8
2.1 Elaborar contenidos para el diseño de infografías con los principales resultados del <i>Estudio</i> .....	8
2.2 Presentar las infografías a la CTVGRE.....	9
2.3 Publicar las infografías en redes sociales del Voto Guanajuatense y del IEEG.14	

2.4	Planear y llevar a cabo entrevistas en diversos medios de comunicación....	15
3.	Realizar espacios de reflexión y análisis sobre el derecho de votar y ser votados de la ciudadanía guanajuatense residente en el extranjero para el proceso electoral 2023-2024.....	20
3.1	Elaborar el programa general para la realización de espacios de análisis, intercambio y reflexión.....	20
3.2	Presentar a la CTVGRE el programa general de los espacios de análisis, intercambio y reflexión.....	21
3.3	Celebrar los espacios de análisis, intercambio y reflexión.....	21
3.4	Rendir relatoría de las principales conclusiones de los espacios de análisis, intercambio y reflexión celebradas.....	26
4.	Presentar el Estudio en el Congreso del Estado de Guanajuato .....	26
4.1	Gestionar y celebrar reuniones para la presentación del <i>Estudio</i> con integrantes de las Comisiones de Asuntos Electorales, de Asuntos Migratorios, y en su caso, con la Junta de Gobierno y Coordinación Política.....	26
5.	Presentar el <i>Estudio</i> a titulares de las dirigencias estatales de los partidos políticos en Guanajuato.....	28

## **Glosario**

**CCyD:** Coordinación de Comunicación y Difusión

**CDE:** Comité Directivo Estatal

**CTVGRE:** Comisión Temporal para el Voto de Guanajuatenses Residentes en el Extranjero

**EUA:** Estados Unidos de América

**IEEG:** Instituto Electoral del Estado de Guanajuato

**INE:** Instituto Nacional Electoral

**MC:** Movimiento Ciudadano

**MORENA:** Movimiento de Regeneración Nacional

**OPLE:** Organismos Públicos Locales Electorales

**PAN:** Partido Acción Nacional

**PAT 2022:** Programa Anual de Trabajo 2022

**PRD:** Partido de la Revolución Democrática

**PRI:** Partido Revolucionario Institucional

**PT:** Partido del Trabajo

**PVEM:** Partido Verde Ecologista de México

**TEEG:** Tribunal Estatal Electoral de Guanajuato

**UTVGRE:** Unidad Técnica del Voto de los Guanajuatenses Residentes en el Extranjero

## Antecedentes

Derivado de la sentencia emitida por el TEEG en el juicio para la protección de los derechos político-electorales del ciudadano con número de expediente TEEG-JPDC-211/2021, el Consejo General del IEEG emitió el acuerdo CGIEEG/304/2021 en la sesión ordinaria celebrada el 23 de julio de 2021, mediante el cual instruyó a la CTVGRE para que, con base en sus atribuciones, elaborara el *Estudio para determinar la viabilidad de medidas afirmativas en favor de las personas y comunidades migrantes de Guanajuato radicadas en el extranjero* y lo remitiera al Consejo General para, con base en el mismo, llevar a cabo la determinación y eventual aprobación de las medidas afirmativas que, en su caso, correspondieran.

Para la realización del *Estudio* referido, la CTVGRE aprobó, el 26 de octubre de 2021, el *Plan de trabajo para elaborar el análisis sobre la viabilidad de emitir acciones afirmativas en favor de la comunidad migrante de Guanajuato radicada en el extranjero, para contar con diputaciones migrantes en el Congreso del Estado de Guanajuato para el próximo proceso electoral, en cumplimiento a la sentencia dictada en el expediente TEEG-JPDC-211/2021 por el Tribunal Estatal Electoral de Guanajuato.*

En relación con lo anterior, la CTVGRE incluyó dentro de su PAT 2022, aprobado en la sesión ordinaria del 24 de enero de 2022, el objetivo específico 3 «*Cumplir el Plan de trabajo para elaborar el análisis sobre la viabilidad de emitir acciones afirmativas en favor de la comunidad migrante de Guanajuato radicada en el extranjero, para contar con diputaciones migrantes en el Congreso del Estado de Guanajuato para el próximo proceso electoral, en cumplimiento a la sentencia dictada en el expediente TEEG-JPDC-211/2021 por el Tribunal Estatal Electoral de Guanajuato*». Dicho objetivo, se integró por cinco actividades, entre la que destaca la 3.4. «*Difundir los resultados del estudio sobre la viabilidad de emitir acciones afirmativas para la diputación migrante*».

De ahí que, con el objeto de establecer una ruta crítica que permita a la CTVGRE dar seguimiento y cumplimiento de manera organizada a la actividad referida, en la sesión ordinaria del 26 de mayo de 2022 se presentó a la CTVGRE el *Plan de trabajo para difundir los resultados del Estudio para determinar la viabilidad de medidas afirmativas en favor de las personas y comunidades migrantes de Guanajuato radicadas en el extranjero*. Una vez que fueron incorporadas las sugerencias y observaciones realizadas por las y los integrantes de la CTVGRE, se remitió por correo electrónico la versión final del documento el 13 de junio de 2022.

## Introducción

El presente documento describe las acciones ejecutadas por la CTVGRE durante el periodo comprendido de mayo a agosto de 2022, para el cumplimiento de las cinco actividades generales de la ruta crítica que integra el *Plan de trabajo para difundir los resultados del Estudio*.

## Desarrollo de la ruta crítica del *Plan de trabajo para la difusión del Estudio*

### 1. Remitir el *Estudio* a las instituciones y organizaciones que colaboraron en la Consulta migrante guanajuatense.

#### 1.1 Remitir el *Estudio* a representantes de las organizaciones de migrantes y ciudadanía guanajuatense residente en el extranjero que participaron en la Consulta migrante guanajuatense.

El 9 de mayo de 2022 se remitieron mediante correo electrónico a las organizaciones migrantes los oficios signados por la presidencia de la CTVGRE, a través de los cuales se comunicó el enlace electrónico en donde se encuentra disponible el *Estudio*.

Entre las organizaciones migrantes a las que se le remitió el Estudio se encuentran:

- |   |   |  |
|---|---|--|
| <ul style="list-style-type: none"><li>• Alianza de Emigrantes Jaralenses en Dallas Texas</li><li>• Ausentes de Juventino Rosas</li><li>• Casa Guanajuato</li><li>• Casas Guanajuato/ León/ Este de Los Ángeles</li><li>• Club Apaseo el Alto</li><li>• Club de Migrantes California Bajío de Bonillas, Gto.</li></ul> | <ul style="list-style-type: none"><li>• Club Inmigrantes de La Haciendita Unidos por el Progreso</li><li>• Club Saldaña</li><li>• Dallas Texas Casa Guanajuato</li><li>• Federación de Guanajuatenses en Florida y Colectivo árbol</li><li>• Federación la Gran casa Guanajuato</li><li>• Fuerza Migrante</li></ul> | <ul style="list-style-type: none"><li>• Guanajuatenses en Washington</li><li>• Mujeres Extraordinarias Foundation</li><li>• Mujeres migrantes Guanajuatenses</li><li>• San Felipenses Unidos por un México Mejor</li><li>• Unidos por Casacuarán</li></ul> |
|---|---|--|

**1.2 Remitir el *Estudio* a las y los integrantes de la Comisión de la Comisión Temporal del Voto de las Mexicanas y Mexicanos Residentes en el Extranjero y titular de la Dirección Ejecutiva del Registro Federal de Electores del INE que coadyuvaron con la realización de la Consulta migrante guanajuatense.**

A través del oficio CTVGRE/386/2022 de fecha 7 de junio de 2022, signado por la presidenta de la CTVGRE y dirigido al ingeniero René Miranda Jaimes, director ejecutivo del Registro Federal de Electores del INE y secretario técnico de la Comisión Temporal del Voto de las Mexicanas y Mexicanos Residentes en el Extranjero, se remitió el *Estudio*; asimismo, se solicitó de su invaluable apoyo para compartirlo con las y los integrantes de la Comisión referida.

**1.3 Remitir el *Estudio* a titulares de los OPLE que participaron en reuniones de trabajo para compartir sus experiencias en materia de diputación migrante (Ciudad de México, Guerrero, Jalisco, Michoacán, Nayarit y Zacatecas).**

Los días 11 y 12 de mayo de 2022, a través de oficios signados por la presidencia de la CTVGRE, se envió el *Estudio* a los OPLE siguientes:

- |  |   |  |
|--|---|--|
| • Instituto Estatal Electoral de Nayarit     | • Instituto Electoral del Estado de Zacatecas                             | • Instituto Electoral de Michoacán                                       |
| • Instituto Electoral de la Ciudad de México | • Instituto Electoral y de Participación Ciudadana del Estado de Guerrero | • Instituto Electoral y de Participación Ciudadana del Estado de Jalisco |

**1.4 Remitir el *Estudio* a titulares de la Secretaría del Migrante y Enlace Internacional del estado de Guanajuato y al Instituto de los Mexicanos en el Exterior.**

El *Estudio* se remitió a John Robert Hernández, titular de la Secretaría del Migrante y Enlace Internacional del estado de Guanajuato, a través del oficio CTVGRE/339/2022 de fecha 9 de mayo de 2022, signado por la presidenta de la CTVGRE.

### 1.5 Remitir el *Estudio* a titulares de las dirigencias estatales de los partidos políticos en Guanajuato.

El 4 de julio de 2022, a través de los oficios signados por la presidencia de la CTVGRE dirigidos a las personas titulares de las dirigencias estatales de los partidos políticos en Guanajuato, se compartió el enlace electrónico en donde se encuentra disponible el *Estudio*; asimismo, se solicitó llevar a cabo una reunión con la finalidad de entregar de manera personal el *Estudio*, y comentar sobre los hallazgos y resultados obtenidos respecto al perfil sociodemográfico del migrante guanajuatense, el análisis jurídico relativo al ejercicio de derechos políticos y electorales de la ciudadanía residente en el extranjero, el diseño institucional de la representación de migrantes o ciudadanía en el exterior y la Consulta migrante guanajuatense.

## 2. Difundir el *Estudio* en medios de comunicación y redes sociales institucionales.

### 2.1 Elaborar contenidos para el diseño de infografías con los principales resultados del *Estudio*.

El 8 de julio de 2022 se llevó a cabo una reunión con la CCyD para revisar el avance en la estrategia de difusión del Estudio en medios de comunicación y redes sociales institucionales.

En fecha 12 de julio de 2022 se envió a la CCyD los contenidos del *Estudio* para la realización de infografías.

El 19 de agosto de 2022 se remitió por parte de la CCyD a la secretaría técnica de la CTVGRE la propuesta del primer bloque de infografías para la difusión del *Estudio*. Ese mismo día, la presidencia de la CTVGRE remitió a la secretaría técnica las observaciones para que, por su conducto, se comunicaran a la CCyD.

El 24 de agosto de 2022 la CCyD remitió nuevamente el primer bloque de infografías a la secretaría técnica de la CTVGRE para su visto bueno.

El 12 de septiembre de 2022 la secretaría técnica remitió a la presidencia de la CTVGRE la propuesta del segundo bloque de infografías para su validación.



## 2.2 Presentar las infografías a la CTVGRE.

En la sesión ordinaria de la CTVGRE celebrada el 31 de agosto de 2022 se presentó el primer bloque de infografías. En dicha sesión, las y los integrantes realizaron comentarios y observaciones. Asimismo, se solicitó la traducción de estas infografías en el idioma inglés.

Derivado de lo anterior, el 5 de septiembre de 2022, la secretaría técnica de la CTVGRE remitió vía correo electrónico a sus integrantes el primer bloque de infografías en español y en inglés, con la finalidad de recibir nuevamente sus observaciones. Al no haber más comentarios, las infografías del primer bloque quedaron como se muestran a continuación:

- *Primer bloque de infografías en español*

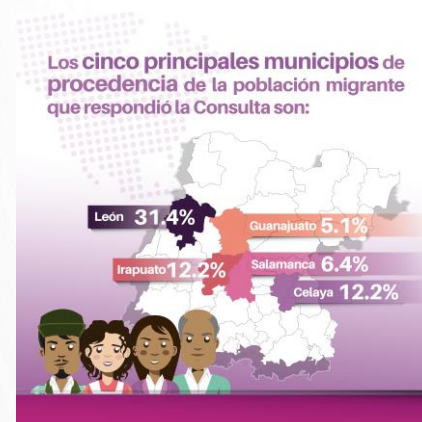



Estos datos se pueden consultar en el Estudio para determinar la viabilidad de medidas afirmativas en favor de las personas y comunidades migrantes de Guanajuato radicadas en el extranjero, lo encontrarás en las siguientes ligas:

**www.ieeg.mx**  
**votoguanajuatense.ieeg.mx**

- Primer bloque de infografías en inglés

**IEEG** INSTITUTO ELECTORAL DEL ESTADO DE GUANAJUATO

**VOTO** GUANAJUATENSE EN EL EXTRANJERO

La democracia **se vive** todos los días

### Did you know...?

**#Consulta Migrante Guanajuatense**

Guanajuatenses who live abroad applied for their voting ID of the place they reside and left their email as a contact information. A questionnaire was received by them between February 8th and 13th with the purpose to know their opinion respecting to the migrant representative.

The results of this questionnaire are part of the study that the IEEG carried out to analyze the viability of the migrant representative for the Local Electoral Process 2023-2024 in the State Congress of Guanajuato.

[www.votoguanajuatense.ieeg.mx](http://www.votoguanajuatense.ieeg.mx)



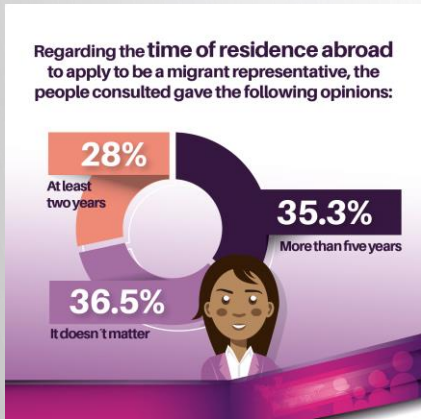
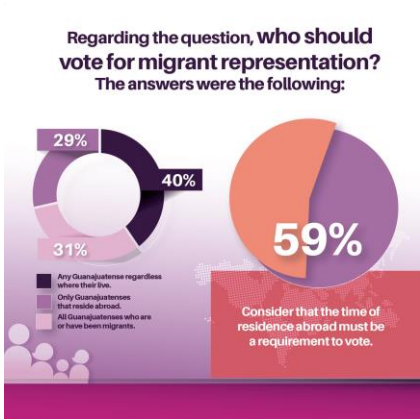
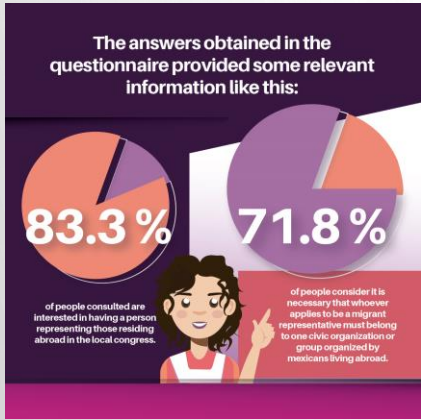
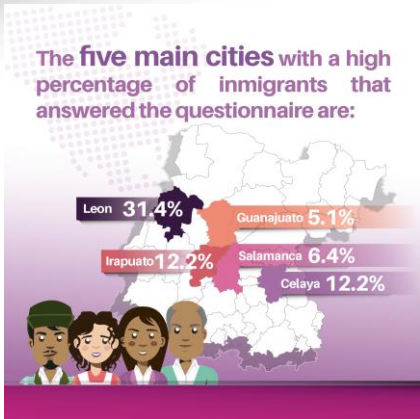

**IEEG**  
 INSTITUTO ELECTORAL  
 DEL ESTADO DE GUANAJUATO

**VOTO**  
 GUANAJUATENSE  
 EN EL EXTRANJERO

These data can be consulted in the "Estudio para determinar la viabilidad de medidas afirmativas en favor de las personas y comunidades migrantes de Guanajuato radicadas en el extranjero", you can find it in the following links:

[www.ieeg.mx](http://www.ieeg.mx)  
[votoguanajuatense.ieeg.mx](http://votoguanajuatense.ieeg.mx)

En la sesión extraordinaria de la CTVGRE celebrada el 19 de septiembre de 2022 se presentó y validó el segundo bloque de infografías, las cuales se muestran a continuación:

- Segundo bloque de infografías en español

**¿Has escuchado algo acerca de la #DiputaciónMigrante?**

Estés donde estés... La democracia se vive todos los días

De noviembre de 2021 a febrero de 2022, llevamos a cabo las actividades dirigidas a obtener un estudio que nos permita conocer la viabilidad de la diputación migrante en el Congreso del Estado de Guanajuato para el próximo proceso electoral 2023-2024.

[www.votoguanajuatense.ieeg.mx](http://www.votoguanajuatense.ieeg.mx)

**¿Qué buscamos?**

Escuchar a las personas y comunidades guanajuatenses residentes en el extranjero para conocer de primera mano su contexto y reflexiones sobre las nuevas formas de participación político electoral de su lugar de origen.

**¿Cómo lo hicimos?**

A través de la Comisión Temporal para el Voto de Guanajuatenses Residentes en el Extranjero, se realizaron las actividades para acercarnos a las personas y comunidades migrantes guanajuatenses por medio de:

- Un cuestionario enviado por correo electrónico a las personas migrantes guanajuatenses que transitaron su credencial para votar desde el extranjero y que dejaron como dato de contacto un correo electrónico.
- Reuniones con representaciones de organizaciones migrantes y personas físicas reconocidas en las comunidades de migrantes.

**¿Quiénes nos ayudaron?**

Un grupo integrado por 3 personas especialistas en temas de Ciencia Política con experiencia en temas electorales, Política Comparada, Migración Internacional y estudios sociodemográficos, participaron en la aplicación de la consulta y llevaron a cabo la interpretación, análisis de las opiniones y sugerencias que se recibieron a través del cuestionario y las reuniones.

Organismos Públicos Electorales de otras entidades federativas que ya tuvieron la experiencia de integrar la diputación migrante en su Congreso Local.

Instituciones estatales y federales que atienden a las personas y comunidades migrantes.

La Comisión del Voto de los Mexicanos y los Mexicanos Residentes en el Extranjero del Instituto Nacional Electoral.



## ¿Qué hicimos?

Procesamos la información obtenida del cuestionario enviado a las personas migrantes guanajuatenses que tramitaron su credencial para votar desde el extranjero, así como de las reuniones con representaciones de organizaciones de migrantes y personas líderes reconocidas en las comunidades de migrantes y la concentramos en un documento titulado Estudio para determinar la viabilidad de medidas afirmativas en favor de las personas y comunidades migrantes de Guanajuato radicadas en el extranjero.

Este documento contiene:

- 1 El perfil sociodemográfico de las personas migrantes guanajuatenses.
- 2 Un análisis jurídico respecto a la viabilidad de la emisión de una acción afirmativa en favor de las personas y comunidades migrantes de Guanajuato radicadas en el extranjero, para contar con una diputación migrante.
- 3 La propuesta del modelo institucional de la representación migrante para el estado de Guanajuato.
- 4 Consulta a la ciudadanía guanajuatense que tramitó su credencial para votar desde el extranjero.



Estés donde estés...  
La democracia **se vive**  
todos los días

## ¿Quieres saber más de este Estudio?

Puedes consultar y descargar el documento completo en:

[www.ieeg.mx](http://www.ieeg.mx)  
[votoguanajuatense.ieeg.mx](http://votoguanajuatense.ieeg.mx)

- Segundo bloque de infografías en inglés



Estés donde estés...  
La democracia **se vive**  
todos los días

## Have you listened anything about #Diputación migrante guanajuatense?

From November 2021 to February 2022, we carried out the activities aimed at obtaining a study that allowed us to know the viability of the migrant representative in the State Congress of Guanajuato for the next electoral process 2023-2024.

[www.votoguanajuatense.ieeg.mx](http://www.votoguanajuatense.ieeg.mx)

## What were we looking for?

Listened to guanajuatenses and communities residing abroad, to learn first hand about their context and reflections on the new forms of electoral political participation in their place of origin.

## How did we do it?

Through the Temporary Commission for the Vote of Guanajuatenses Resident Abroad, activities were carried out to get closer to Guanajuato's migrant people and communities through

- A questionnaire sent by email to guanajuatenses who applied for their voting ID from abroad and who left an email address as contact information.
- Meetings with migrant organization representatives and distinguished leaders from migrant communities

## Who helped us?

A group of 3 specialists in Political Science Issues with experience in electoral issues, Comparative Politics, International Migration and sociodemographic studies, participated in the application of the inquiry and carried out the interpretation, analysis of the opinions of the persons and leaders in migrant communities, through the questionnaire and the meetings.

- Electoral Public Organizations of other states that have already had the experience of integrating the migrant representative in their Local Congress.
- Federal and local institutions that serve migrant people and communities.
- The Vote Commission of Mexicans Resident Abroad of the Electoral National Institute.

## What did we do?



We analyzed the information obtained from the questionnaire sent to the guanajuatenses who applied for voting ID from abroad and the information obtained from the meetings with migrant organization representatives and distinguished leaders from migrant communities, Study to determine the viability of affirmative measures in favor of Guanajuato's migrant people and communities residing abroad

- 1 Sociodemographic profile of Guanajuatenses resident abroad.
- 2 A legal analysis regarding the feasibility of issuing an affirmative action in favour of migrant people and migrant communities to living abroad, to have a migrant representative.
- 3 The proposal of the institutional model of migrant representation for the State of Guanajuato.
- 4 Enquiry to citizenship guanajuatense who resident abroad and apply for their voting id from abroad.



**IEEG**  
INSTITUTO ELECTORAL  
DEL ESTADO DE GUANAJUATO

**VOTO**  
GUANAJUATENSE  
EN EL EXTRANJERO

Estés donde estés...  
La democracia  
**se vive**  
todos los días

**Do you want to know more about this Study?**

You can consult and download the complete document at:

**www.ieeg.mx**  
votoguanajuatense.ieeg.mx

**2.3 Publicar las infografías en redes sociales del Voto Guanajuatense y del IEEG.**

De acuerdo con el oficio signado el titular de la CCyD de fecha 12 de septiembre de 2022, remitido a la secretaria técnica de la CTVGRE, el primer bloque de infografías se publicó en las redes sociales del IEEG y del voto de los guanajuatenses en el extranjero, de la manera siguiente:

Infografías	Fecha de publicación	Redes sociales
Versión español	13/sep/22	Facebook
Versión inglés	14/sep/22	Facebook
Versión español	15/sep/22	Twitter
Versión inglés	16/sep/22	Twitter
Versión español	17/sep/22	Instagram
Versión inglés	18/sep/22	Instagram

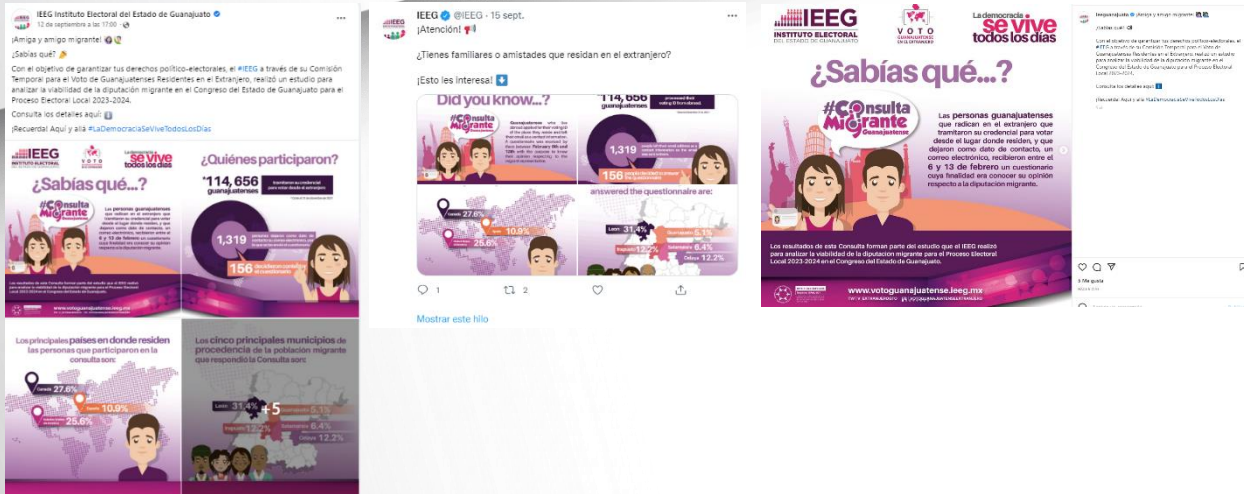

Por lo que respecta al segundo bloque de infografías, el titular de la CCyD precisó a la secretaria técnica de la CTVGRE, mediante oficio de fecha 22 de septiembre de 2022, que su publicación en las redes sociales del IEEG y del voto de los guanajuatenses en el extranjero se realizará en el mismo orden en cuanto a versiones de infografías y redes, tal como lo muestra la tabla siguiente:

Infografías	Fecha de publicación	Redes sociales
Versión español	29 de septiembre	Facebook
Versión inglés	30 de septiembre	Facebook
Versión español	1 de octubre	Twitter
Versión inglés	2 de octubre	Twitter
Versión español	3 de octubre	Instagram
Versión inglés	4 de octubre	Instagram

#### 2.4 Planear y llevar a cabo entrevistas en diversos medios de comunicación.

La secretaria técnica de la CTVGRE, en coordinación con la CCyD, elaboró el documento *Entrevistas en medios de comunicación*, el cual contiene las líneas temáticas bajo las

cuales se llevaron a cabo las entrevistas en diversos medios de comunicación para dar a conocer los principales resultados y hallazgos del *Estudio*.

Este documento fue remitido mediante correo electrónico a las consejerías integrantes de la CTVGRE el 8 de julio de 2022, para su revisión y, en su caso, observaciones. Posteriormente, fue presentado a la totalidad de las y los integrantes de la CTVGRE en la sesión ordinaria del 19 de julio de 2022.

En cumplimiento de uno de los acuerdos tomados en la sesión ordinaria del 19 de julio de 2022 de la CTVGRE, la secretaría técnica remitió mediante correo electrónico a las y los integrantes las ligas en las que se pueden consultar las entrevistas realizadas por las consejerías integrantes de la CTVGRE, de conformidad con lo establecido en el documento de trabajo *Entrevista en medios de comunicación para difundir el Plan de trabajo sobre los resultados del Estudio*.

En total se realizaron 3 entrevistas en medios de comunicación de EUA, las cuales se enlistan a continuación:

Fecha	Medio de comunicación			Consejería	Liga electrónica
	Nombre	Tipo	Lugar		
13/jul/22	El nuevo Georgia	Periódico	Atlanta, EUA	Sandra Lilitiana Prieto de León	<a href="https://fb.watch/f7rPsgj9IO/">https://fb.watch/f7rPsgj9IO/</a>
23/jul/22	El Periódico USA	Periódico	Texas, EUA	Luis Gabriel Mota	<a href="https://www.elperiodicousa.com/buscan-mayor-participacion-de-guanajuatenses-del-exterior-en-elecciones-mexicanas/">https://www.elperiodicousa.com/buscan-mayor-participacion-de-guanajuatenses-del-exterior-en-elecciones-mexicanas/</a>
14/sep/22	Líder News Alabama	Radio y TV Online	Alabama, EUA	Beatriz Tovar Guerrero	<a href="https://www.facebook.com/lidernews.alabama/videos/600160251808067/">https://www.facebook.com/lidernews.alabama/videos/600160251808067/</a>

Adicionalmente, se informa que el medio de comunicación Los Ángeles Times mostró su interés en realizar una entrevista a la presidencia de la CTVGRE, pero el medio no ha concretado una fecha para llevarla a cabo, por lo que se ha insistido a través de su jefatura de información.



Es importante comentar que la CCyD realizó las gestiones con diversos medios de comunicación en EUA, Canadá y Europa, sin embargo, de algunos no se recibió respuesta.

Los medios de comunicación contactados por la CCyD fueron los siguientes:

Núm.	Nombre	Tipo	Ciudad
1	Lider News Alabama	Radio y TV Online	Alabama
2	El nuevo Georgia	Periódico	Atlanta
3	La Noticia	Periódico	Carolina del Norte
4	Independent en Español	Sitio web	Carolina del Sur
5	Radio Internacional Chicago	Radio	Chicago
6	Chicago Tribune en Español	Periódico	Chicago
7	Al Día	Periódico	Dallas
8	La Visión en Español	Mutiplataforma	Georgia
9	Consulado de México en Houston	Consulado	Houston
10	Radio Consentida Los Ángeles	Radio	Los Ángeles
11	Univisión 34 Los Ángeles	Televisión	Los Ángeles
12	Los Angeles Times en Español	Periódico	Los Ángeles
13	Noticias Estrella TV	Televisión	Los Ángeles
14	La Opinión	Periódico	Los Ángeles
15	Hispanophone	Revista	Montreal
16	Lattin Magazine	Revista	Montreal
17	Radio ambulante	Radio	Nueva York
18	Spectrum Noticias	Televisión / Web	Nueva York

Núm.	Nombre	Tipo	Ciudad
19	Radio Mexicana	Radio	Nueva York
20	El Diario	Periódico	Nueva York
21	Uniradio	Radio	San Diego
22	El Periódico USA	Periódico	Texas
23	Telemundo 39	Televisión	Texas

Asimismo, la CCyD solicitó el apoyo institucional de Embajadas y Consulados para gestionar las entrevistas:

Núm.	Institución
1	Embajada de México en Canadá
2	Embajada de México en Estados Unidos
3	Consulado de México en Chicago
4	Consulado de México en Dallas
5	Consulado de México en Houston
6	Consulado de México en San Diego

Por otro lado, en atención a la solicitud realizada por parte de la representación del PRI en la sesión ordinaria de la CTVGRE del 9 de julio de 2022, la CCyD amplió las solicitudes de entrevista a los medios de comunicación siguientes:

Núm.	Medio de comunicación
1	Diario el País
2	LatinUS
3	DW Diario
4	BBC Londres
5	Las Vegas Review

En ese sentido, el estatus que reporta la CCyD sobre las gestiones realizadas con los medios de comunión referidos en la tabla anterior es el siguiente:

Medio de comunicación	Gestiones realizadas
Diario el País	Se estableció el contacto en un primer momento a través de corresponsales en México, de manera posterior, se contactó directamente por medio de su jefatura de información vía correo electrónico.  Se está en espera de respuesta en virtud de su interés por el tema de la entrevista.
LatinUS	Se estableció contacto de manera directa con su jefatura de información vía sistema de mensajería instantánea <i>WhatsApp</i> y vía correo electrónico.  Se está en espera de respuesta en virtud de su interés por el tema de la entrevista.
DW Diario	Se estableció contacto vía correo electrónico y se obtuvo una respuesta en la que se hace mención que se canalizaría la solicitud al área de información, misma que al momento no ha dado respuesta.
BBC Londres	Se estableció contacto vía correo electrónico. Se está en espera de respuesta en virtud de su interés por el tema de la entrevista.
Las Vegas Review:	Se estableció contacto vía correo electrónico. Se está en espera de respuesta en virtud de su interés por el tema de la entrevista.

Derivado de lo anterior, la CCyD volverá a realizar la solicitud de entrevista a estos medios en la semana del 26 al 30 de septiembre de 2022.

A continuación, se presenta la evidencia fotográfica de las entrevistas realizadas por las consejerías integrantes de la CTVGRE:



Entrevista El nuevo Georgia



Entrevista Líder News Alabama



Entrevista El Periódico USA

En la semana del 26 al 30 de septiembre se volverá a realizar la solicitud de entrevista a estos medios.

### 3. Realizar espacios de reflexión y análisis sobre el derecho de votar y ser votados de la ciudadanía guanajuatense residente en el extranjero para el proceso electoral 2023-2024.

#### 3.1 Elaborar el programa general para la realización de espacios de análisis, intercambio y reflexión.

La secretaria técnica de la CTVGRE elaboró el proyecto de Programa general del Seminario sobre la diputación migrante y lo remitió a las consejerías integrantes de la CTVGRE mediante correo electrónico el 8 de julio de 2022, con la finalidad de recibir comentarios y observaciones.

Hecho lo anterior, se convocó a una mesa de trabajo de la CTVGRE para revisar el documento con la totalidad de sus integrantes.

### 3.2 Presentar a la CTVGRE el programa general de los espacios de análisis, intercambio y reflexión.

En la mesa de trabajo de celebrada el 18 de agosto de 2022, se presentó el programa general a las y los integrantes de la CTVGRE. En esta reunión se recibieron comentarios de retroalimentación por parte de las representaciones de partidos políticos, los cuales fueron atendidos por la secretaría técnica.

El 19 de agosto de 2022 la secretaría remitió a las y los integrantes del Consejo General un correo electrónico a través del cual les extendió una cordial invitación para asistir se al **Seminario sobre la Diputación Migrante en Guanajuato** y se compartió el programa general del evento.

Asimismo, se enviaron invitaciones a los OPLE de Nayarit, Zacatecas, Guerrero, Ciudad de México, Jalisco, Michoacán, Baja California Sur, Tamaulipas, Aguascalientes; al INE; a la Secretaría del Migrante y Enlace Internacional del Estado de Guanajuato; a las dirigencias estatales de los partidos políticos en Guanajuato y a las representaciones de los partidos políticos acreditados ante el Consejo General y la CTVGRE.

### 3.3 Celebrar los espacios de análisis, intercambio y reflexión.

Los días 22 y 23 de agosto de 2022, teniendo como sede el Hotel Misión Grand Casa Colorada en la ciudad de Guanajuato, Gto., se llevó a cabo el **Seminario sobre la Diputación Migrante en Guanajuato**, cuyo objetivo fue generar un intercambio de ideas sobre la importancia del derecho al voto y la posibilidad de que la ciudadanía guanajuatense residente en el extranjero sea votada, así como la promoción de los derechos políticos de las personas y comunidades migrantes.

Las actividades que se realizaron el primer día de trabajo fueron las siguientes:

Inauguración.



Mesa 1:

**Estudio para determinar la viabilidad de medidas afirmativas en favor de la comunidad migrante de Guanajuato radicada en el extranjero.**

**PONENTES**



**Leticia Calderón Chelius**  
Profesora Investigadora del Instituto de Investigaciones Dr. José María Luis Mora.



**Fernando Barrientos del Monte**  
Profesor Investigador de la División de Derecho, Política y Gobierno de la Universidad de Guanajuato.



**César Ledesma Ugalde**  
Secretario Técnico de la Dirección de Registro Federal de Electores del Instituto Nacional Electoral.



**John Robert Hernández**  
Titular de la Secretaría del Migrante y Enlace Interseccional del Estado de Guanajuato.



**Moderador Luis Gabriel Mota**  
Consejero electoral vocal de la CTVGRE.



Mesa 2:

**Balances y perspectivas de la diputación migrante en los ámbitos federal y local.**

**PONENTES**



**David Martínez Mendizábal**  
Diputado y presidente de la Comisión de Derechos Humanos y Atención a Grupos Vulnerables de la LXV Legislatura del Congreso del Estado de Guanajuato.



**Hades Berenice Aguilar Castillo**  
Diputada y presidenta de la Comisión de Atención al Migrante de la LXV Legislatura del Congreso del Estado de Guanajuato.



**Elvia Yolanda Martínez Cosío**  
Diputada federal y secretaria de la Comisión de Asuntos Migratorios de la Cámara de Diputados de la LXV Legislatura del Congreso de la Unión.



**Raúl de Jesús Torres Guerrero**  
Diputado local y vicepresidente de la Comisión de Asuntos Internacionales de la II Legislatura del Congreso de la Ciudad de México.



**Moderadora Beatriz Tovar Guerrero**  
Consejera electoral vocal de la CTVGRE.



Mesa 3:

**Agenda pendiente de los derechos políticos electorales de las comunidades y personas migrantes.**

PONENTES



**Ricardo Santana Velázquez**  
Director Ejecutivo "B" del Instituto de los Mexicanos en el Exterior.



**Verónica Toscano Muñoz**  
Líder migrante en Atlanta, Georgia.



**Victor Alejandro Espinoza Valle**  
Presidente de El Colegio de la Frontera Norte.



**Abel Alfredo Muñoz Pedraza**  
Especialista en voto extraterritorial y consejero electoral del Instituto Estatal Electoral de Baja California.



**Daniel Tacher Contreras**  
Académico y especialista en Voto de las y los mexicanos en el extranjero.



**Moderadora Sandra Liliana Prieto de León**  
Consejera electoral y presidenta de la CTVGRE.



**Seminario sobre la Diputación Migrante EN GUANAJUATO**

Mesa de trabajo de áreas técnicas de los organismos públicos electorales de la Ciudad de México, Guerrero, Guanajuato, Michoacán, Nayarit y Tamaulipas.

Esta actividad se llevó a cabo de manera híbrida. Por lo anterior, únicamente de manera presencial se contó con la participación de Guadalupe Mendiola González, por parte del IEEG; Myriam Martínez Campos, por parte del Instituto Electoral de Michoacán y Orlando Armienta Gutiérrez, por parte del Instituto Estatal Electoral de Nayarit.

A distancia se contó con la participación de Jesús Javier Astudillo Leyva del Instituto Electoral y de Participación Ciudadana del Estado de Guerrero y de Isela Alejandra Ponce Arredondo del Instituto Electoral de Tamaulipas.



Las actividades que se desarrollaron en el segundo y último día de trabajo fueron:

Mesa 4:

**Reflexiones sobre la implementación de la figura de diputación migrante desde la visión de los Organismos Públicos Locales Electorales.**

**PONENTES**

- Sandra Liliana Prieto de León**  
Consejera electoral y presidenta de la CTVGRE.
- Mauricio Huesca Rodríguez**  
Consejero electoral del ECM.
- Alba Zayonara Rodríguez Martínez**  
Consejera electoral del IEEEN.
- Carlos Casas Roque**  
Consejero electoral del IEEZ.
- Juan Adolfo Montiel Hernández**  
Consejero electoral del IEM.
- Dulce Merary Villalobos Tlatempa**  
Consejera electoral del IEPG Guerrero.
- Moderadora: Guadalupe Mendiola González**  
Secretaria técnica de la CTVGRE.



Mesa redonda:

**La participación político electoral de las personas y comunidades migrantes guanajuatenses en Canadá y Estados Unidos de América.**

- Verónica Toscano Muñoz**  
Lider migrante en Atlanta, Georgia.
- Carlos Rojas Salazar**  
Lider migrante en Montreal, Canadá.
- Martha Esquivel de Zamora**  
Lider migrante en Norwalk, California.
- Tereso Ortiz Alvarado**  
Lider migrante en Dallas, Texas.
- Guadalupe Zamora Alatorre**  
Lider migrante en Seattle, Washington.
- Joe Barba Caudillo**  
Lider migrante en San Diego, California.
- Yesenia Rojas Cervantes**  
Lider migrante en Anaheim, California.
- Enoc Ishida Ortega**  
Lider migrante en Dallas, Texas.
- Lucero Amador Negrete**  
Lider migrante en Los Angeles, California.
- Guadalupe Martínez Carmona**  
Regidora migrante guanajuatense.
- Moderadora: Sandra Liliana Prieto de León**  
Consejera electoral y presidenta de la CTVGRE.





Conferencia magistral: Retos y avances del voto de las y los mexicanos residentes en el extranjero.

**Retos y avances del voto de las y los mexicanos residentes en el extranjero.**

PONENTE

**Beatriz Claudia Zavala Pérez**  
Consejera electoral del INE.

Moderadora  
**Beatriz Tovar Guerrero**  
Consejera electoral vocal de la CTGVRE.





Las grabaciones del evento de inauguración y de las mesas de análisis estuvieron disponibles en las redes sociales institucionales de acuerdo con la programación siguiente:



IEEG INSTITUTO ELECTORAL DEL ESTADO DE GUANAJUATO

VOTO GUANAJUATENSE EN EL EXTRANJERO

La democracia **se vive todos los días**

El Instituto Electoral del Estado de Guanajuato tiene el gusto en invitarte a:

**Seminario sobre la Diputación Migrante EN GUANAJUATO**

**24/25** de agosto 09:00 Hrs.

Sigue la transmisión en: [www.ieeg.mx](http://www.ieeg.mx)  
FB | IEEGTO | YT | IEEGTV

[www.votoguanajuatense.ieeg.mx](http://www.votoguanajuatense.ieeg.mx)  
TW | V. EXTRANJERO | FB | VOTOGUANAJUATENSEEXTRANJERO



**IEEG**  
INSTITUTO ELECTORAL  
DEL ESTADO DE GUANAJUATO

**Seminario**  
sobre la  
**Diputación Migrante**  
EN GUANAJUATO

**24 de agosto**

**MESA 1** Estudio para determinar la viabilidad de medidas afirmativas en favor de la comunidad migrante de Guanajuato radicada en el extranjero. **10:00 - 11:45 hrs.**

**MESA 2** Balances y perspectivas de la diputación migrante en los ámbitos federal y local. **12:00 - 13:45 hrs.**

**MESA 3** Agenda pendiente de los derechos políticos electorales de las comunidades y personas migrantes. **14:00 - 15:30 hrs.**

Sigue la transmisión en: **www.ieeg.mx**  
FB | IEEGT0 | YT | IEEGTV

**www.votoguanajuatense.ieeg.mx**  
TV | V. EXTRANJERO | FB | VOTOGUANAJUATENSEEXTRANJERO

**VOTO**  
GUANAJUATENSE  
EN EL EXTRANJERO



**IEEG**  
INSTITUTO ELECTORAL  
DEL ESTADO DE GUANAJUATO

**Seminario**  
sobre la  
**Diputación Migrante**  
EN GUANAJUATO

**25 de agosto**

**MESA 4** Reflexiones sobre la implementación de la figura de diputación migrante desde la visión de los Organismos Públicos Locales Electorales. **9:30 - 11:00 hrs.**

**MESA REDONDA** La participación político electoral de las personas y comunidades migrantes guanajuatenses en Canadá y Estados Unidos de América. **11:15 - 13:00 hrs.**

**CONFERENCIA MAGISTRAL** Retos y avances del voto de las y los mexicanos residentes en el extranjero. **13:15 - 14:00 hrs.**

Sigue la transmisión en: **www.ieeg.mx**  
FB | IEEGT0 | YT | IEEGTV

**www.votoguanajuatense.ieeg.mx**  
TV | V. EXTRANJERO | FB | VOTOGUANAJUATENSEEXTRANJERO

**VOTO**  
GUANAJUATENSE  
EN EL EXTRANJERO

### 3.4 Rendir reportaría de las principales conclusiones de los espacios de análisis, intercambio y reflexión celebradas.

El documento de reportaría del **Seminario sobre la Diputación Migrante en Guanajuato** se presentó en la sesión ordinaria de la CTVGRE del 29 de septiembre de 2022.

## 4. Presentar el Estudio en el Congreso del Estado de Guanajuato

### 4.1 Gestionar y celebrar reuniones para la presentación del *Estudio* con integrantes de las Comisiones de Asuntos Electorales, de Asuntos Migratorios, y en su caso, con la Junta de Gobierno y Coordinación Política.

El 22 de julio de 2022 se entregó en el Congreso del Estado de Guanajuato el oficio CTVGRE/396/2022 signado por la presidencia de la CTVGRE, mediante el cual se remitió el Estudio y se solicitaron espacios para celebrar reuniones con integrantes de la Comisión de Asuntos Electorales y la Comisión de Atención al Migrante y, en su caso, la Junta de Gobierno y Coordinación Política, así como con legisladoras y legisladores que integran la LXV Legislatura del Congreso del Estado de Guanajuato.

Esto, con la finalidad de presentar los hallazgos obtenidos sobre el perfil sociodemográfico del migrante guanajuatense, el análisis jurídico relativo al ejercicio de derechos políticos y electorales de la ciudadanía residente en el extranjero, el diseño

institucional de la representación de migrantes o ciudadanía en el exterior y la Consulta migrante guanajuatense que constan en el Estudio, en aras de intercambiar puntos de vista y reflexiones en torno a este tema para fortalecer el trabajo que se realiza en nuestro estado en beneficio de las personas guanajuatenses residentes en el extranjero.

En respuesta a lo anterior, el 15 de septiembre de 2022 se recibió el oficio núm.369 signado por el maestro Christian Javier Cruz Villegas, secretario general del Congreso del Estado, mediante el cual propone la fecha para la celebración de la mesa de trabajo con las diputadas y diputados integrantes de la Comisión de Asuntos Electorales y de Atención al Migrante.

En ese sentido, la reunión se llevó a cabo el 20 de septiembre de 2022 en las instalaciones del Recinto Legislativo y acudieron las personas siguientes:

#### **Por parte de la Comisión de Asuntos Electorales**

- Dip. Gustavo Adolfo Alfaro Reyes, presidente de la Comisión.
- Dip. Susana Bermúdez Cano, secretaria de la Comisión.
- Dip. Margarita Rionda, vocal de la Comisión.
- Dip. Cuauhtémoc Becerra González, vocal de la Comisión.
- Dip. María de la Luz Hernández Martínez, vocal de la Comisión.

#### **Por parte de la Comisión de Asuntos Migratorios**

- Dip. Hades Berenice Aguilar Castillo, presidenta de la Comisión.
- Dip. Martha Guadalupe Hernández Camarena, secretaria de la Comisión
- Dip. María de la Luz Hernández Martínez, vocal de la Comisión.
- Dip. Jorge Ortiz Ortega, Vocal de la Comisión.

#### **Por parte de la CTVGRE**

- Sandra Liliana Prieto de León, consejera electoral y presidenta de la CTVGRE.
- Beatriz Tovar Guerrero, consejera electoral y vocal de la CTVGRE.
- Guadalupe Mendiola González, titular de la UTVGRE y secretaria técnica de la CTVGRE.



Por otro lado, se informa que derivado de esta reunión, el 21 de septiembre de 2022 se realizaron diversas publicaciones en redes sociales y notas periodísticas al respecto. Destacan la publicación en *Twitter* realizada por comunicación social del Congreso del Estado y las notas periodísticas publicadas por los medios de comunicación Correo, Zona Franca, Ruleta Rusa y Cancha Política.

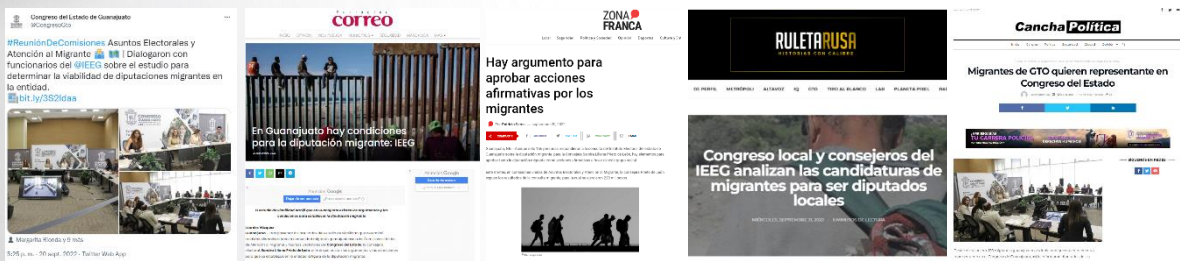

Asimismo, el Congreso del Estado publicó en su página institucional un boletín sobre la reunión y transmitió la reunión en su canal de YouTube, misma que se encuentra disponible en: <https://www.youtube.com/watch?v=qD1ZRgZj36M>

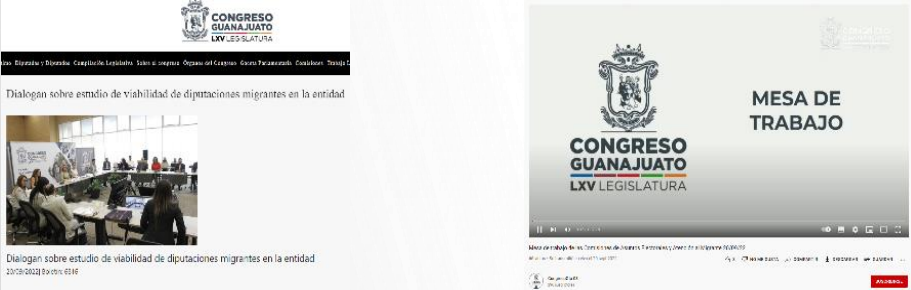

**5. Presentar el Estudio a titulares de las dirigencias estatales de los partidos políticos en Guanajuato.**

**5.1 Gestionar y celebrar reuniones para la presentación del Estudio con titulares de las dirigencias estatales de los partidos políticos en Guanajuato.**



Derivado de los oficios mencionados en la actividad 1.5 de este documento, se llevaron las reuniones de presentación del Estudio en las fechas que se muestran en la tabla siguiente:



Fecha	Partido político	Asistentes
12/jul/2022		<p>Por parte del partido:</p> <ul style="list-style-type: none"> <li>• Sergio Alejandro Contreras Guerrero Secretario General del Comité Ejecutivo Estatal</li> <li>• Vanessa Sánchez Cordero Secretaria de Procesos Electorales y representante propietaria ante el Consejo General</li> <li>• Alfredo Pérez Velázquez Coordinador de estructura territorial y representante suplente ante el Consejo General</li> <li>• Gerardo Fernández González Diputado local</li> </ul> <p>Por parte del IEEG:</p> <ul style="list-style-type: none"> <li>• Sandra Liliana Prieto de León Consejera electoral y presidenta de la CTVGRE</li> <li>• Beatriz Tovar Guerrero Consejera electoral y vocal de la CTVGRE</li> <li>• Guadalupe Mendiola González Titular de la UTVGRE y secretaria técnica de la CTVGRE</li> </ul>
14/jul/2022		<p>Por parte del partido:</p> <ul style="list-style-type: none"> <li>• Ruth Noemí Tiscareño Agoitia Diputada local y presidenta del CDE</li> <li>• David Mercado Ruíz Secretario General del CDE</li> <li>• Alejandro Arias Ávila Coordinador del Grupo Parlamentario del PRI en el Congreso del Estado</li> <li>• Gustavo Adolfo Alfaro Reyes Diputado local, presidente de la Comisión de Asuntos Electorales del Congreso del Estado</li> <li>• Bonifacio Rodríguez Olivares Secretario de Organización del CDE</li> <li>• José Luis Nájera Arredondo Secretario de Administración y Finanzas del CDE</li> <li>• Gerardo Edgar Tadeo Sánchez Granados Secretario de Acción Electoral del CDE</li> <li>• Ángel Ernesto Araujo Betanzos</li> </ul>

Fecha	Partido político	Asistentes
		<p>Regidor y secretario jurídico y de transparencia del CDE</p> <ul style="list-style-type: none"> <li>• Eira Zavala Durán Coordinadora de Registro Partidario del CDE</li> <li>• Julio César Escalante Díaz Secretario de Asuntos Migratorios del CDE</li> <li>• Fernando Ávila González Secretario adjunto a la presidencia del CDE</li> <li>• José Daniel García García Secretario particular de la Secretaría General del CDE</li> <li>• Edgar Castro Cerrillo Representante propietario ante el Consejo General del IEEG</li> <li>• Paulo Edgar Ramírez Noguez Representante suplente ante el Consejo General del IEEG</li> <li>• Carlos Torres Ramírez Coordinador de Asesores</li> <li>• Uriel Araujo López Asesor</li> <li>• Raúl Gustavo Bravo Rodríguez Asesor</li> <li>• Guillermo Ernesto Sánchez Asesor</li> <li>• Juan Manuel Álvarez González Asesor</li> </ul> <p>Por parte del IEEG:</p> <ul style="list-style-type: none"> <li>• Sandra Liliana Prieto de León Consejera electoral y presidenta de la CTVGRE</li> <li>• Beatriz Tovar Guerrero Consejera electoral y vocal de la CTVGRE</li> <li>• Guadalupe Mendiola González Titular de la UTVGRE y secretaria técnica de la CTVGRE</li> </ul>

Fecha	Partido político	Asistentes
14/jul/2022		<p>Por parte del partido:</p> <ul style="list-style-type: none"> <li>Rodrigo González Zaragoza Coordinador de la Comisión Operativa Estatal</li> <li>Jorge Luis Martínez Nava Representante propietario ante la CTVGRE</li> <li>Mauricio Cordero Hernández Integrante de la Comisión Operativa Estatal y representante suplente ante la CTVGRE</li> <li>Zayra Velázquez Delegada de Mujeres en Movimiento Guanajuato</li> </ul> <p>Por parte del IEEG:</p> <ul style="list-style-type: none"> <li>Sandra Liliana Prieto de León Consejera electoral del IEEG y presidenta de la CTVGRE</li> <li>Beatriz Tovar Guerrero Consejera electoral del IEEG y vocal de la CTVGRE</li> <li>Guadalupe Mendiola González Titular de la UTVGRE y secretaria técnica de la CTVGRE</li> </ul>
20/jul/2022		<p>Por parte del partido:</p> <ul style="list-style-type: none"> <li>Rodolfo Solís Parga Integrante de la Comisión Coordinadora del PT en el estado de Guanajuato</li> <li>Olga Fabiola Durán Torres Representante propietaria ante la CTVGRE</li> <li>José Manuel Delgado Reyes Representante suplente ante el Consejo General del IEEG</li> <li>Michel Vladimir Santos Salcedo Consejero estatal y municipal del PT en la ciudad de León.</li> </ul> <p>Por parte del IEEG:</p> <ul style="list-style-type: none"> <li>Sandra Liliana Prieto de León Consejera electoral del IEEG y presidenta de la CTVGRE</li> <li>Beatriz Tovar Guerrero Consejera electoral del IEEG y vocal de la CTVGRE</li> </ul>

Fecha	Partido político	Asistentes
		<ul style="list-style-type: none"> <li>• Guadalupe Mendiola González Titular de la UTVGRE y secretaria técnica de la CTVGRE</li> </ul>
11/ago/2022		<p>Por parte del partido:</p> <ul style="list-style-type: none"> <li>• Eduardo López Mares Presidente del CDE</li> <li>• Rocío Ambriz Arredondo Secretaria de elecciones del CDE</li> <li>• Raúl Luna Gallegos Representante propietario ante el Consejo General del IEEG</li> <li>• Emmanuel Jaime Barrientos Representante suplente ante el Consejo General del IEEG</li> <li>• Cesia Jael Vargas Rodríguez Representante suplente ante la CTVGRE del IEEG</li> </ul> <p>Por parte del IEEG:</p> <ul style="list-style-type: none"> <li>• Sandra Liliana Prieto de León Consejera electoral del IEEG y presidenta de la CTVGRE</li> <li>• Beatriz Tovar Guerrero Consejera electoral del IEEG y vocal de la CTVGRE</li> <li>• Guadalupe Mendiola González Titular de la UTVGRE y secretaria técnica de la CTVGRE</li> </ul>
14/sep/2022		<ul style="list-style-type: none"> <li>• Sealtiel Atahualpa Ávalos Santoyo Presidente de la Mesa Directiva del X Consejo Estatal del PRD en Guanajuato.</li> <li>• José Belmonte Jaramillo Representante propietario ante el Consejo General del IEEG</li> <li>• Arturo Bravo Guadarrama Integrante de la Dirección Estatal Ejecutiva del PRD en Guanajuato.</li> </ul>



Fecha	Partido político	Asistentes
		Por parte del IEEG: <ul style="list-style-type: none"> <li>• Sandra Liliana Prieto de León Consejera electoral del IEEG y presidenta de la CTVGRE</li> <li>• Beatriz Tovar Guerrero Consejera electoral del IEEG y vocal de la CTVGRE</li> <li>• Guadalupe Mendiola González Titular de la UTVGRE y secretaria técnica de la CTVGRE</li> </ul>

Por lo que respecta al partido político MORENA, es importante precisar que en fechas 7 y 14 de julio, y posteriormente el 22 de septiembre de 2022, se realizaron diversas comunicaciones vía correo electrónico a la dirigencia estatal del partido, a las representaciones acreditadas ante el Consejo General y la CTVGRE; a través de las cuales se remitió nuevamente el oficio signado por la presidencia de la CTVGRE mediante el cual se compartió el enlace electrónico en donde se encuentra disponible el *Estudio*; y se solicitó llevar a cabo una reunión con la finalidad de entregar de manera personal el *Estudio*, y comentar sobre los hallazgos y resultados obtenidos.

Adicionalmente, se realizaron llamadas telefónicas y mensajería instantánea al número que se proporcionó a la presidencia de la CTVGRE como dato de contacto del dirigente estatal.

Sin embargo, a la fecha que se presenta este informe se comunica que no se logró establecer contacto con la dirigencia estatal de MORENA ni se obtuvo respuesta al oficio, correos electrónicos, ni llamadas telefónicas.

Por otro lado, se aclara que en la totalidad de las reuniones celebradas con los partidos políticos se presentó la misma información relativa al *Estudio* y la Consulta migrante guanajuatense, entre la que destacan los hallazgos, balances y recomendaciones siguientes:

### Hallazgos del sondeo Cultura política

- Los principales países de residencia de la población que respondió el instrumento fue **Canadá** (43 personas, 27.6%), **Estados Unidos** (40 personas, 25.6%) y **España** (17 personas, 10.9%);
- Dos terceras partes de las **personas consultadas nacieron** principalmente en cinco municipios: **León** (31.4%), **Celaya** (12.2%), **Irapuato** (12.2%), **Salamanca** (6.4%) y **Guanajuato** (5.1%);
- 48.7% son mujeres, 49.4% hombres y casi 2% indicó la opción otro o no respondió la pregunta;
- Hubo una mayor participación de población con estudios de nivel superior, 61.5% que respondió tiene al menos licenciatura;



Comisión Temporal para el Voto de Guanajuatenses Residentes en el Extranjero

### Hallazgos del sondeo Sobre diputación migrante

- 83.3% de las personas consultadas están interesadas en contar con una persona que en el Congreso Local del Estado de Guanajuato represente a quienes residen en el extranjero;
- 7 de cada 10 personas consideran necesario que quien se postule como diputado o diputada migrante deba ser miembro de alguna organización cívica, federación, club de paisanos o algún tipo de grupo organizado de mexicanos en el extranjero;
- 40% considera que cualquier guanajuatense sin importar dónde viva debería o podría ejercer su derecho a votar por una figura de diputación migrante, 30.8% mencionó que sólo las personas de Guanajuato que residan en el extranjero y el resto, 28.2%, opina que todos los que son o han sido migrantes;
- 59% de las personas consultadas considera que el tiempo de residencia en el extranjero debería ser un requisito.

Comisión Temporal para el Voto de Guanajuatenses Residentes en el Extranjero

### Sobre diputación migrante

- 36.5% de los consultados contestó que el tiempo que se tenga de vivir en el extranjero no importa, seguido de quienes opinan que el representante debe haber vivido en el extranjero por un periodo de más de 5 años (35.3%) y 28.2% de tener por lo menos dos años fuera del país;
- 53.9% contestó que el voto debería realizarse por internet desde cualquier computadora o celular;
- 67.3% contestó que les parece importante que pudiera haber candidatos y candidatas que radican en el extranjero que representen a las distintas regiones y municipios del estado de Guanajuato.
- 64.7% desconoce cuándo serán las próximas elecciones en el estado de Guanajuato.



Comisión Temporal para el Voto de Guanajuatenses Residentes en el Extranjero

## Hallazgos

### Consulta a liderazgos migrantes

- **Hallazgo:** La diputada o diputado como gestor y no como legislador. **Oportunidades:** Considerar como parte de la información que se difunde, promover la inclusión de información básica que aporte elementos sobre los límites y alcances legales que describen la tarea de las y los legisladores.
- **Hallazgo:** La necesidad de contar con representantes a nivel regional. **Oportunidades:** Explorar distintas formas de representación política más allá de una figura convencional como la Diputación migrante.

Comisión Temporal para el Voto de Guanajuatenses Residentes en el Extranjero

## Hallazgos

### Consulta a liderazgos migrantes

- **Hallazgo:** La condición de dobles nacionales/dobles ciudadanos como una realidad en el estado de Guanajuato. Casi la mitad de las y los participantes en las mesas de trabajo son dobles nacionales por naturalización en Estados Unidos. Lo interesante es corroborar que pese a su integración de facto en la sociedad estadounidense y la facilidad que ese estatus jurídico les brinda, no obstante, mantienen interés y un activismo a favor de sus comunidades en Estados Unidos y en México. Sin embargo, la normativa mexicana restringe de manera explícita a quienes detentan una doble nacionalidad a ejercer cargos públicos y políticos (y una larga lista de exclusiones).
- **Oportunidades:** Ampliar el debate sobre los derechos políticos de las personas migrantes y desafiar las normas que limitan la participación dada la normativa vigente en torno a la nacionalidad mexicana y sus alcances.

Comisión Temporal para el Voto de Guanajuatenses Residentes en el Extranjero

## Hallazgos

### Consulta a liderazgos migrantes

- **Hallazgo:** El voto en el extranjero implica cualquier país fuera de México y no exclusivamente Estados Unidos de América. **Oportunidades:** Ofrecer información clara y precisa sobre la diáspora guanajuatense ubicada en distintas regiones del mundo.

Comisión Temporal para el Voto de Guanajuatenses Residentes en el Extranjero

### Hallazgos

#### Consulta a liderazgos migrantes

- **Hallazgo:** Confusión sobre el tiempo de residencia como requisito legal para ser candidato a un puesto de representación popular en México. **Oportunidades:** Educar en la normativa y principios legales que prevalecen en la legislación electoral mexicana como parte de la formación cívica que promueven las autoridades electorales.



Comisión Temporal para el Voto de Guanajuatenses Residentes en el Extranjero

### Hallazgos

#### Consulta a liderazgos migrantes

- **Hallazgo:** Candidaturas independiente. **Oportunidades:** Difundir las distintas formas de participación electoral vigentes en nuestras leyes.
- **Hallazgo:** Identificar el debate sobre quién es parte de una comunidad política en el caso de las personas migrantes. **Oportunidades:** Ofrecer elementos conceptuales que aporten para aclarar qué constituye una minoría política y las posibilidades de incidencia efectiva a través de una figura de representación.



Comisión Temporal para el Voto de Guanajuatenses Residentes en el Extranjero

### Balance y recomendaciones

- La experiencia acumulada en los últimos años muestra que formalmente se puede implementar la figura de diputación migrante a nivel local, sobre todo por la vía de la representación proporcional (cuotas dentro de las listas de partido: sea una lista con preferencia como en Nayarit o como en la Cámara de Diputados o escaños reservados como en la Ciudad de México).
- La primera vía para la implementación es una reforma político-electoral que desde el Congreso del Estado cree la figura de diputación migrante sea de mayoría relativa o proporcional (como sucedió en Nayarit y Guerrero).

Comisión Temporal para el Voto de Guanajuatenses Residentes en el Extranjero

- Las experiencias antes mencionadas también muestran que la implementación genera varios retos técnicos para las autoridades electorales: el registro de electores, la confección de las listas o candidaturas, la difusión de las candidaturas, entre otras cuestiones.
- Un aspecto que es poco mencionado es el rol de los partidos políticos. La vía de la reforma electoral es la más inclusiva en términos políticos, pues son los partidos políticos quienes deciden crear una nueva figura de representación.
- La modalidad recomendable, como muestran las experiencias, es la cuota dentro de los partidos en sus listas de representación proporcional con candidatura preferente (las fórmulas migrantes en el primer lugar de la lista).

Comisión Temporal para el Voto de Guanajuatenses Residentes en el Extranjero

Por último, se presentan imágenes de las reuniones celebradas.



Reunión con PVEM



Reunión con PRI





Reunión con MC



Reunión con PT



Reunión con PAN



Reunión con PRD